💕「Une Retraite personnelle avec Maman Julia」🌹

🌈304 Épisode

🙏 Seigneur et notre Sainte Mère Marie, vous qui êtes l'Amour ! 💕

Aidez-nous, nous qui rejoignons la Retraite “La Vie de la petite âme préparée par le Seigneur”, à triompher dans le combat spirituel en portant l'Armure des Cinq Spiritualités et en les pratiquant.

Devenons Vos enfants dévoués en essuyant Votre Sueur Sanglante, Vos Larmes Sanglantes

et celles de la Sainte Mère en changeant de vie.

Amen! 🙏🙏🙏

304. Devrais-je porter plainte ?

Je ne pourrais jamais me taire devant une telle cruauté à l'égard d'un être humain.

“L'acte criminel terrifiant qui consiste à tuer de force un fœtus vivant pour gagner de l'argent ne devrait plus être autorisé !

J'ai serré les poings en quittant l'hôpital.

Comment pourrais-je décrire la douleur de mon cœur déchiré en plusieurs morceaux après avoir perdu mon précieux bébé au cours du deuxième stade de ma grossesse à la suite d'un avortement pratiqué sous la contrainte.

De plus, je me demandais ce que je devais faire pour mon esprit et mon corps qui avaient été complètement détruits par la brutalité de ces personnes qui étaient irresponsables et asservis à l'argent.

Je pouvais mettre en pratique le Semchigo considérant cela comme quelque chose qui n'était jamais arrivé et je l'ai offert.

Cependant, cela n'allait pas s'arrêter parce que j'en faisais l'offrande.

C'est pourquoi j'ai voulu dénoncer leurs actes odieux afin d'empêcher le meurtre de fœtus innocents et les souffrances qui en découlent pour leurs mères.

“Je ne laisserai jamais une autre mère être prise comme je l'ai été dans leur piège trompeur et être blessée sans

pouvoir arrêter la destruction de son bébé en gestation.”

J'étais déterminée à apporter le placenta de mon bébé à la clinique et à porter plainte pour que cela ne se reproduise plus jamais.

Mais ma mère et mon mari n'étaient pas du même avis :

“Ils ont probablement agi de la sorte pour essayer de prendre soin de ta santé.

Penses-tu qu'ils l'ont fait exprès ?”

Mon cœur s'est effondré lorsque je les ai entendus dire cela.

Ma mère et mon mari ont continué à me dissuader de protester.

Il peut y avoir une différence d'opinion entre une mère tourmentée qui a vu son bébé vivant tué et une tierce personne qui l'a observé de côté.

Il n'en reste pas moins qu'il s'agissait d'un meurtre évident.

Qui peut garantir qu'une telle abomination contre le ciel et la terre ne se reproduira plus jamais ?

Jusqu'à présent, j'avais fait l'offrande de toutes les expériences injustes en pratiquant le Semchigo, mais j'ai pensé que cet incident ne devrait jamais rester dans l'ombre.

“Comme mon bébé n'est pas mort, je ne suis pas d'accord avec l'opération !

Mon bébé était dedans en train de jouer et de bouger à ce moment-là.”

Bien que j'aie hurlé, supplié, me sois accrochée, le médecin aveuglé par l'argent a complètement ignoré tous mes cris, ceux de la mère d'un bébé, et n'a même pas montré le moindre intérêt pour ce que je lui disais.

Ils ont trompé et rassuré mon mari en lui affirmant que mon bébé était déjà mort et que l'opération d'extraction du bébé mort ne prendrait que 15 minutes.

Cependant, pour eux, il importait peu dès le départ que le bébé soit vivant ou mort, car pratiquer l'avortement n'était qu'un moyen de gagner de l'argent.

Le médecin et les infirmières ne se sont-ils pas précipités sur moi alors que j'essayais de leur échapper, ne m'ont-ils

pas attrapée et ligoté de force mes bras et mes jambes, et ne m'ont-ils pas opérée de force sans mon consentement ?

Mon mari qui ne se fiait qu'aux paroles sournoises du médecin est allé jusqu'à penser :

“Ma femme est excessivement

résistante à cause de son fort attachement à son bébé.”

Que se serait-il passé s'il avait écouté sa femme, lui avait fait confiance et avait discerné la vérité, en étant au moins en partie conscient du fait que sa femme n'insiste que rarement sur quelque chose?

S'il avait agi de la sorte, mon bébé aurait survécu et ma santé ne se serait pas détériorée à ce point.

Si seulement il avait touché mon ventre au moins une fois, en se fiant à mes paroles sincères et désespérées, alors que j'essayais de protéger mon bébé vivant, il aurait découvert que celui-ci était en vie.

En cas de décès d'un bébé de quatre à cinq mois de gestation, le déclenchement de l’accouchement serait la meilleure chose à faire.

Cependant, le médecin a déchiqueté mon bébé à l'aide d'une machine à broyer.

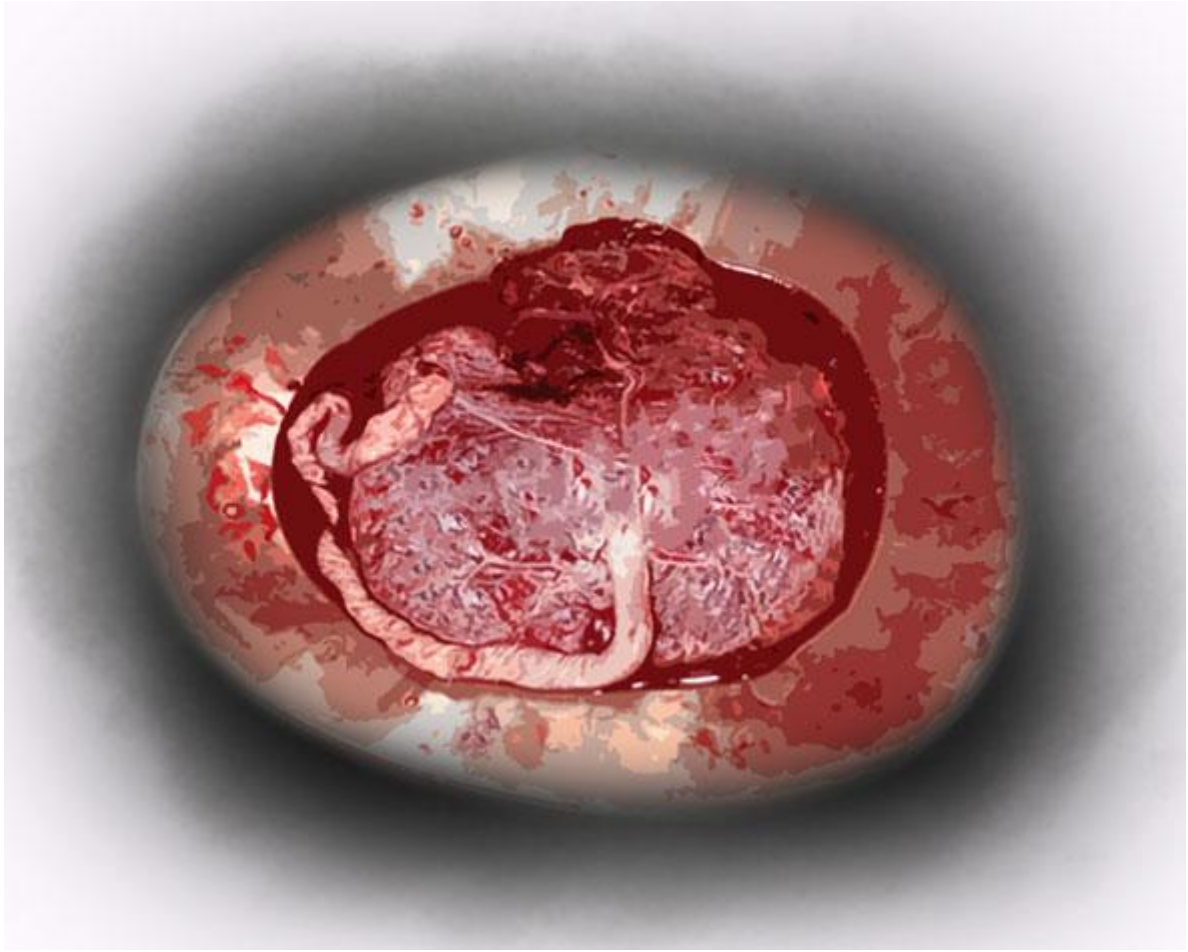

De plus, l'obstétricien craignait de ne pas pouvoir atteindre son but en raison de ma ferme opposition, et il s'est donc empressé de procéder à l'avortement, en déchirant même ma chair à vif.

Bien qu'étant la mère du bébé, ce

médecin n'a tenu aucun compte de ma volonté.

J'ai été prise de force et mon bébé a été avorté contre ma volonté.

De plus, l'opération n'ayant pas été effectuée correctement, le placenta est resté dans mon corps pendant 13 jours et s'est décomposé…

De ce fait, mon corps tout entier est devenu un véritable carnage et une épave.

Cette opération était un crime évident, de même qu'elle était contraire à l'éthique médicale.

J'ai pensé : “Aucun autre bébé ou aucune femme enceinte ne doit être sacrifié de cette manière dans le but de gagner de l'argent.”

Puisque cet acte maléfique contre Dieu et

l'homme ne s'arrêterait pas avec moi mais continuerait, j'étais déterminée à faire cesser cette brutalité en mettant les choses en place.

Bien que j'aie toujours mené une vie obéissante, la douleur que j'ai subie était trop forte pour que je me contente de Semchigo comme si rien ne s'était passé, comme me l`avaient conseillé ma mère et mon mari.

Néanmoins, ma mère et mon mari ont

insisté pour que je n'aille pas à la clinique.

C'est ainsi qu'en offrant la douleur qui me faisait perdre du sang en mon for intérieur, je me suis soumise à leur volonté malgré moi.

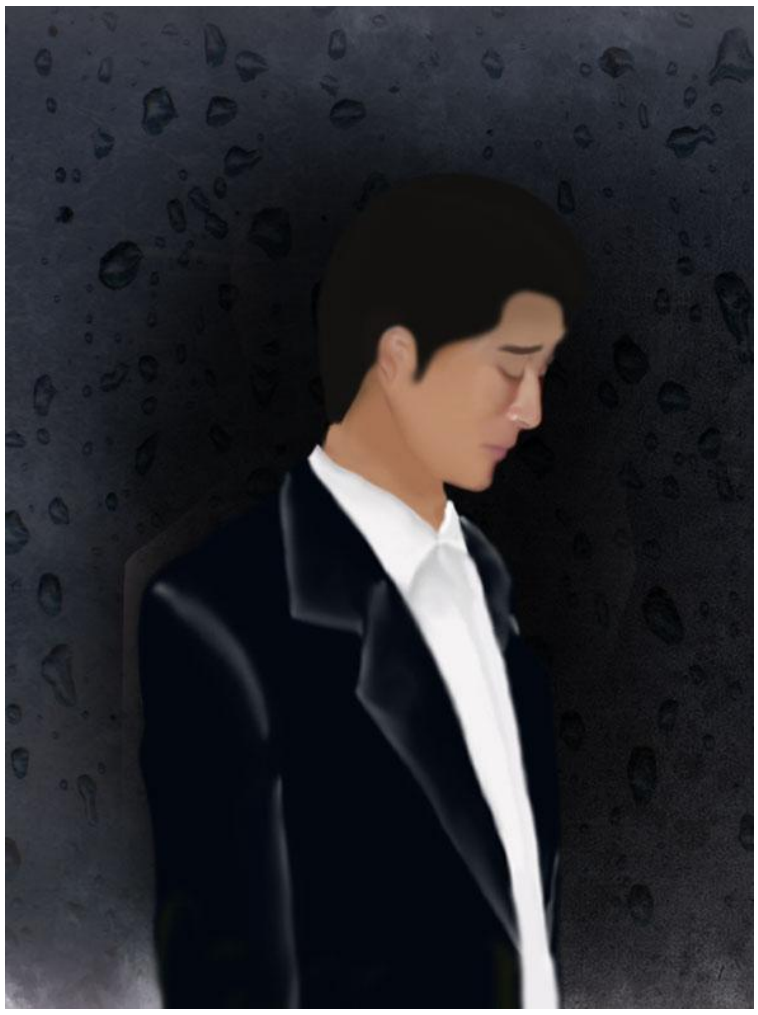

Mon mari, qui a cru aveuglément aux paroles du médecin, est peut-être aussi responsable de cette affaire.

Cependant, je ne lui ai jamais adressé un seul mot, de peur qu'il ne ressente de la douleur dans son cœur.

Au contraire, j'ai enfoui mon amère angoisse au plus profond de mon cœur et je l'ai offerte en pratiquant le Semchigo comme si j'étais aimée.

Cet incident a été une blessure que je n'oublierai jamais de toute ma vie.

C'était une expérience tellement bouleversante et douloureuse qu'à chaque fois que j'y pensais, je ne pouvais pas cacher mes larmes qui coulaient de mes yeux sans pouvoir les retenir.

J'avais l'impression que je devais beaucoup d'excuses à mon bébé avec qui je conversais, dialoguais et déversais mon amour tous les jours.

Mon cœur souffrait tellement que je ne pouvais pas le supporter.

Cependant, comme je ne pouvais pas revenir en arrière, ce qui était comme l'eau qui coule sous les ponts, je l'ai offert en pratiquant le Semchigo comme si je n'avais pas d'enfants et comme si j'avais perdu le bébé dans un accident de voiture.

J'ai pardonné à ceux qui étaient comme des esclaves de l'argent et qui avaient commis des meurtres fréquemment.

J'ai prié sincèrement pour que la brutalité qui consiste à tuer sans pitié des fœtus innocents et à mettre leurs mères en danger de mort ne se reproduise plus jamais.

Alors que je priais pour le repos paisible de mon bébé, qui avait été écrasé, déchiré en morceaux et qui était mort dans la douleur, j'ai de nouveau ressenti l'horrible douleur des larmes de sang qui montaient du fond de mon cœur.

“Mon précieux bébé, ta maman est tellement désolée !

J'ai lutté et couru jusqu'au dernier moment pour te protéger, mais ta mère était si impuissante qu’elle n'a pas pu te protéger. (Pleurs…)”

📝 Ma note de réflexion personnelle

avec Mama Julia 🌹💗

👆 **Cliquez**

✨Prière à Jésus de la Miséricorde dans la Gloire qui est apparu à Naju

“Si tous les enfants du monde pratiquent les Cinq Spiritualités et offrent cette Prière en gardant la Sainte Image de Ma Miséricorde dans la Gloire au centre de chaque famille, Ma Coupe de Bénédiction descendra au lieu de la coupe de colère et ils seront sauvés et conduits au Ciel, escortés par les anges au dernier jour et jouiront de la Béatitude éternelle.”

(Message d'Amour de Jésus de la Miséricorde dans la Gloire qui est apparu à Naju, en Corée, le 9 juillet 2021)

Prière à Jésus de la Miséricorde dans la Gloire qui est apparu à Naju

○ Jésus de la Miséricorde dans la Gloire qui êtes apparu à Naju! Nous Vous offrons notre infinie gratitude pour nous avoir accordé la Lumière de Votre Miséricorde dans la Gloire et les Bénédictions de Votre Amour en versant Votre Sang et Votre Eau de Votre Sacré-Cœur sans en épargner une seule goutte pour le salut de l'humanité et du monde entier, qui est au bord de la destruction en raison de sa grande corruption.

● Lorsque les habitants de Ninive ont écouté les paroles de Jonas et se sont repentis, Dieu le Père n'a pas détruit leur ville. Pareillement, nous croyons fermement que nous serons sauvés en pratiquant et en diffusant les Messages d'Amour et les Cinq Spiritualités. S'il vous plaît, ne regardez pas nos péchés, mais faites que le monde entier soit sauvé par la Lumière de Votre Miséricorde dans la Gloire et les Bénédictions de Votre Amour.

○ Jésus Tout-Puissant de la Miséricorde dans la Gloire! Je suis indigne, je n'ai rien à Vous offrir que ma honte. Cependant, je prends la résolution de me consacrer entièrement à Vous au moyen des Cinq Spiritualités. Accompagnez-moi à chaque instant, tout aussi indigne que je sois. Permettez-moi d'être Votre instrument pour Vous faire connaître, et d'accomplir la mission qui m'est confiée afin que le salut du monde entier soit hâté.

● Et même s'il m'arrive de recevoir toutes sortes de critiques, d'insultes et de tourments en faisant connaître

le Seigneur, j'ai une confiance totale en Vous. Je Vous prie de permettre à mes pensées, mes paroles et mes actions de se conformer pleinement à Votre Volonté afin que je puisse ressembler à Votre Amour ardent et sacré et que je déploie davantage la puissance de l'amour. Ainsi donc, permettez que le monde entier soit sauvé par la Lumière de Votre Miséricorde dans la Gloire et la Bénédiction de Votre amour.

○ Pour que Jésus de la Miséricorde dans la Gloire réalise toujours des miracles d'amour en moi, je Vous supplie de me corriger, me guérir, tout aussi indigne que je le suis et de faire de moi Votre demeure. Ayez pitié de moi pour que je puisse atteindre la perfection en comblant sans cesse l'abîme qui se trouve entre Votre Grandeur et mon insignifiance afin de jouir du bonheur éternel au Ciel au dernier jour.

● Seigneur, Vous êtes venu à moi à travers l'Eucharistie en cachant toute Votre Puissance, Votre Majesté, Votre Divinité et Votre Humanité. Par conséquent, je suis devenu inséparable de Vous. Alors, qu'y a-t-il que je ne puisse pas faire tant que Vous êtes avec moi ? À partir de maintenant et pour le reste de ma vie, j'offrirai ma fidélité héroïque pour être Votre instrument d'amour et consacrerai ma vie pour la conversion des pécheurs en devenant un grain de blé qui tombe en terre et meurt. Ne regardez pas les péchés du monde, et que Votre Royaume vienne dans le monde entier par la Lumière de Votre Miséricorde dans la Gloire et les Bénédictions de Votre Amour.

◎ Nous prions avec ferveur au Nom de Jésus-Christ, Notre Seigneur, par le Cœur Immaculé de la Sainte Mère. Amen!

Offrons cette prière avec Mama Julia

Cliquez pour la Vidéo 👇 :

Prière à Jésus de la Miséricorde dans la Gloire qui est apparu à Naju, Corée

Avec les prières et l'amour

de Maman Julia pour vous💗💗💗

Dieu vous bénisse 😇💖🙏 Amen!